

**UCHWAŁA Nr XLI/465/06
Rady Miejskiej w Halinowie
z dnia 22 września 2006 roku**

w sprawie: udzielenia pomocy rzeczowej Samorządowi powiatu mińskiego.

Na podstawie art.10 ust.2 i art. 18 ust. 2 pkt. 15 ustawy z dnia 08 marca 1990r. o samorządzie gminnym (Dz.U. z 2001r, Nr 142, poz. 1591, z późn. zm.), w związku z art. 167 ust. 2 pkt. 5 i art. 175 ustawy z dnia 30 czerwca 2005r. o finansach publicznych (tekst jednolity Dz.U. z 2005r. Nr 249, poz. 2104, z późn. zm.),

Rada Miejska w Halinowie uchwala, co następuje:

§ 1

Udziela się z budżetu gminy Halinów pomocy rzeczowej Samorządowi powiatu mińskiego w postaci wykonania dokumentacji projektowej w zakresie przebudowy ulicy Jana Pawła II w Halinowie, na odcinku od ulicy Bema do ulicy Okuniewskiej.

§ 2

Pomoc rzeczowa, o której mowa w § 1 zostanie sfinansowana z dochodów własnych budżetu gminy Halinów w roku 2006, do wysokości 33 000,00 zł (słownie: trzydzieści trzy tysiące złotych).

§ 3

1. Szczegółowe warunki udzielenia pomocy rzeczowej zostaną określone w umowie pomiędzy Samorządem powiatu mińskiego a gminą Halinów.
2. Do zawarcia umowy upoważnia się Burmistrza Miasta Halinów.

§ 4

Wykonanie uchwały powierza się Burmistrzowi Miasta Halinów.

§ 5

Uchwała wchodzi w życie z dniem podjęcia.

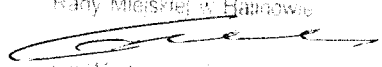
Przewodniczący
Rady Miejskiej w Halinowie

mgr Andrzej Łyżwiński

UZASADNIENIE
do UCHWAŁY Nr XLI/465/06
Rady Miejskiej w Halinowie
z dnia 22 września 2006 roku

W celu poprawy funkcjonalności i bezpieczeństwa ruchu na ulicy Jana Pawła II w Halinowie na odcinku od ulicy Bema do ulicy Okuniewskiej, Gmina Halinów udzieli pomocy rzeczowej Samorządowi Powiatu Mińskiego z przeznaczeniem na opracowanie projektu przebudowy tejże drogi.

Zgodnie z art. 175 ust. 1 ustawy z dnia 30 czerwca 2005 r. o finansach publicznych wydatki budżetowe j.s.t. mogą być przeznaczone na pomoc rzeczową finansową dla innych j.s.t. Podstawą udzielenia takiej pomocy, w myśl art. 167 ust. 2 pkt 5 ww. ustawy, jest odrębna uchwała podjęta przez organ stanowiący.

Przewodniczący
Rady Miejskiej w Halinowie

206

Wniosek o udzielenie ze środków gminy Halinów dotacji celowej na prace konserwatorskie, restauratorskie lub roboty budowlane przy zabytku wpisanym do rejestru zabytków.

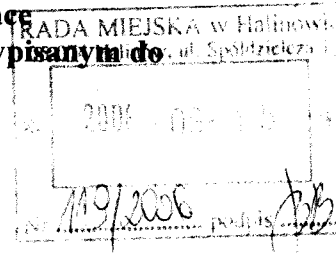

I. Dane podmiotu ubiegającego się o dotację

- 1) pełna nazwa podmiotu: **Parafia p.w. Św. Anny w Długiej Kościelnej**
- 2) forma prawna:
- 3) data rejestracji/ nr właściwego rejestru: **z dnia 05.03.1962 r. pod Nr A-362/62**
- 4) dokładny adres: **Parafia p.w. Św. Anny ul. Powstania Styczniowego 83 Długa Kościelna 05-074 Halinów**
- 5) tel. **022 783 60 88** fax.....
- 6) nazwa banku i numer rachunku:.....
- 7) nazwiska i imiona osób oraz funkcje osób statutowo upoważnionych do reprezentowania podmiotu w kontaktach zewnętrznych i zawierania umów: **Ks. Proboszcz Jan Ruciński**

II. Dane zabytku:

- 1) nazwa zabytku:
Drewniana Dzwonnica Kościoła Parafii Rzymsko-Katolickiej p.w. Św. Anny w Długiej Kościelnej
- 2) dane o zabytku uwidocznione w rejestrze zabytków (między innymi nr w rejestrze zabytków, data wpisu)
Dzwonnica wraz z otaczającym drzewostanem przy Kościele parafialnym p.w. Św. Anny w m. Długa Kościelna jest wpisana do rejestru zabytków decyzją WKZ/S-4113/172/04 z dnia 24.11.2004 r. pod Nr A-362/62 dnia 05.03.1962 r., obejmuje teren w granicach działki nr 160 o pow. 0,60 ha. Dzwonnica Kościoła to cenny przykład XVII wiecznej architektury sakralnej.

- 3) tytuł do władania zabytkiem:
własność (KW Nr 700081223)
- 4) uzyskane pozwolenie na przeprowadzenie prac konserwatorskich, restauratorskich lub robót budowlanych przy zabytku, wydane przez właściwy organ ochrony zabytków (wydane przez, data, nr zezwolenia)
**Wojewódzki Konserwator Zabytków
28.02.2005 r.
Decyzja Nr WKZ/S-4115/1705**

- 5) uzyskane pozwolenie na przeprowadzanie prac budowlanych przy zabytku: (wydane przez, data, nr zezwolenia).....

- 6) uzasadnienie istotnego znaczenia historycznego, artystycznego lub kulturowego zabytku ..
Drewniana Dzwonnica Kościoła Parafii Rzymsko-Katolickiej p.w. Św. Anny w Długiej Kościelnej to cenny przykład XVII wiecznej architektury sakralnej

III. Szczegółowe informacje o pracach lub robotach:

- 1) zakres rzeczowy prac lub robót:
Prace remontowe przy zabytkowej dzwonnicy, zakres :
- naprawa drewnianego pokrycia dachowego oraz drewnianego szalunku ścian , prace zabezpieczające obiekt
- 2) uzasadnienie konieczności przeprowadzenia prac lub robót
Przeprowadzenie prac konserwatorskich, remontowych jest niezbędne dla zachowania w dobrym stanie obiektu.

301

IV. Kalkulacja przewidywanych kosztów realizacji prac lub robót budowlanych

Całkowity koszt (w zł):.....
- w tym wnioskowana wielkość dotacji (w zł) **10 000 zł**
- w tym wielkość środków własnych.....
- w tym inne źródła (należy wskazać jakie) (w zł).....

V. Harmonogram prac wraz z kosztorysem i wskazaniem źródeł finansowania (w zł)

Lp.	Rodzaj prac lub robót	Przewidywany okres wykonywania prac	Przewidywany koszt wykonywania prac lub robót	Źródło (źródła) finansowania prac i robót *
1.	Projekt	10.2006 – 11.2006 r.	10 000 zł	Budżet Gminy
X	Ogółem	10 000 zł		

* jeżeli finansowanie danej pozycji następuje z kilku źródeł, należy wskazać kwoty finansowania z każdego źródła oddzielenie.

VI. Terminy

Wnioskowany termin przekazania dotacji: listopad 2006 r.
Termin rozpoczęcia prac: październik 2006 r.
Termin zakończenia prac: listopad 2006 r.

VII. Informacja ośrodkach publicznych przyznanych z innych źródeł na te same prace lub roboty budowlane przy zabytku oraz informacja o wystąpieniu o takie środki złożonym do innych podmiotów:

.....
.....
.....

VIII. Wykaz prac lub robót budowlanych wykonanych przy danym zabytku w okresie 3 lat poprzedzających dzień złożenia wniosku z podaniem łącznej wysokości nakładów, w tym wysokości i źródła otrzymanego dofinansowania ze środków publicznych:

.....
.....
.....

IX. Dodatkowe informacje mogące mieć znaczenie przy ocenie wniosku:

.....
.....
.....

X. Wykaz załączników wymaganych przy składaniu wniosku:

- 1) Decyzja o wpisie do rejestru zabytków obiektu, którego dotyczą prace lub roboty,
- 2) Dokument potwierdzający tytuł do władania zabytkiem (wypis z rejestru gruntów lub aktualny odpis z księgi wieczystej),
- 3) Dokumentacja fotograficzna obiektu
- 4) Decyzja właściwego organu ochrony zabytków zezwalająca na przeprowadzenie prac lub

- 4) Decyzja właściwego organu ochrony zabytków zezwalająca na przeprowadzenie prac lub robót
- 5) Projekt i pozwolenie na budowę
- 6) Program prac

PARAFIA RZYMSKOKATOLICKA
Św. ANNY
DŁUGA KOŚCIELNA
05-074 Halinów, ul. Powstania Styczniowego 83
tel. 783 60 88

(pieczęć wnioskodawcy)

(podpis osoby upoważnionej)

PROBOSZCZ

Ks. Jan Ruciński

WKZ /S - 4115 /1705

DECYZJA

Na podstawie ustawy z dnia 23 lipca 2003 r. o ochronie zabytków i opiece nad zabytkami (Dz.U. z 2003 r. Nr 162 poz. 1568), ustawy z dnia 27 marca 2003 r. o planowaniu i zagospodarowaniu przestrzennym (Dz.U. Nr 80 z 2003 r. poz. 717), art. 39 ustawy z dnia 07 lipca 1994r.- Prawo Budowlane (Dz.U. Nr 106 z 2000 r. poz. 1126 z późniejszymi zmianami) oraz art. 104 KPA, po rozpatrzeniu wniosku:

Proboszcza Parafii Rzymsko-Katolickiej p.w. Św. Anny w Długiej Kościelnej z dn.09-02-2005 r., w sprawie wydania zezwolenia na prowadzenie prac remontowych przy zabytkowej dzwonnicy kościoła Parafii Rzymsko-Katolickiej p.w. Św. Anny w Długiej Kościelnej gm. Halinów wpisanej do rejestru zabytków pod Nr A-362/62 decyzją z dn. 05-03-1962 r., po zapoznaniu się z przedłożonymi dokumentami

ZEZWAŁAM

na przeprowadzenie prac remontowych przy zabytkowej dzwonnicy kościoła Parafii Rzymsko-Katolickiej p.w. Św. Anny w Długiej Kościelnej gm. Halinów w zakresie: naprawa drewnianego pokrycia dachowego oraz drewnianego szalunku ścian, prace zabezpieczające obiekt.

UZASADNIENIE

Drewnianą dzwonnice kościoła Parafii Rzymsko-Katolickiej p.w. Św. Anny w Długiej Kościelnej wpisano do rejestru zabytków pod Nr A-362/62 decyzją z dn. 05-03-1962 r jako cenny przykład XVII wiecznej architektury sakralnej. Prace remontowe w proponowanym zakresie uzyskały akceptację Wojewódzkiego Konserwatora Zabytków, gdyż są one zgodne ze sztuką konserwatorską oraz są niezbędne dla zachowania w dobrym stanie tego cennego obiektu. Wobec powyższego należało orzec jak w sentencji.

Osoby prowadzące roboty budowlane i ziemne, w razie ujawnienia przedmiotu, który posiada cechy zabytku, obowiązane są do niezwłocznego powiadomienia o tym Wojewódzkiego Konserwatora Zabytków.

POUCZENIE

Od decyzji niniejszej na mocy art.129 par. 1 k.p.a. przysługuje odwołanie do Ministra Kultury, w terminie 14 dni od dnia dostarczenia decyzji, za pośrednictwem Wojewódzkiego Konserwatora Zabytków 08-110 Siedlce ul. Bema 4a.

Otrzymują:

1. Rzymsko-Katolicka Parafia p.w. Św. Anny
05-704 Długa Kościelna gm. Halinów
2. a/a



Z up. Wojewódzkiego Konserwatora Zabytków
w Warszawie

mgr Stanisław Fiedorczuk
Kierownik Delegatury

WOJEWÓDZKI
KONSERWATOR ZABYTKÓW
WKZ/S - 4113/172/04

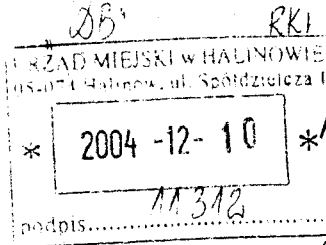

Siedlce, dnia 04.11.2004 r.

DECYZJA

Na podstawie art.155 k.p.a. i art. 104 k.p.a. w związku z art. 9 ust. 1 i 2 ustawy z dnia 23 lipca 2003 r. o ochronie zabytków i opiece nad zabytkami (Dz. U. Nr 162 poz. 1568) Wojewódzki Konserwator Zabytków w Warszawie za zgodą stron, zmienia decyzję Głównego Konserwatora Zabytków z dnia 5 marca 1962 r. w sprawie wpisu do rejestru zabytków dzwonnicy wraz z otaczającym drzewostanem przy kościele p.w. Św. Anny w m. Długa Kościelna gm. Halinów w ten sposób, że

orzeka

iż dzwonnica wraz z otaczającym drzewostanem przy kościele parafialnym p.w. Św. Anny w m. Długa Kościelna jest wpisana do rejestru zabytków pod Nr A-1011/362 w granicach oznaczonych na załączonej mapie kolorem czerwonym, obejmujących działkę nr 160 o pow. 0,60 ha.

Uzasadnienie

Decyzją Głównego Konserwatora Zabytków z dnia 5 marca 1962 r. do rejestru zabytków została wpisana pod nr A-1011/362 dzwonnica wraz z otaczającym ją drzewostanem usytuowana przy kościele parafialnym p.w. Św. Anny w m. Długa Kościelna. Powyższa decyzja nie precyzuje zasięgu ochrony konserwatorskiej. Dzwonnica wraz z otaczającym drzewostanem obejmuje teren w granicach działki nr 160. W związku z tym, że poprzednia decyzja nie uściślała granic ochrony konserwatorskiej istnieje potrzeba jej zmiany w tym zakresie. Mając powyższe na uwadze, Wojewódzki Konserwator Zabytków w Warszawie stosownie do art. 155 k.p.a. zmienił decyzję Głównego Konserwatora Zabytków z dnia 5 marca 1962 r. określając obszar ochrony konserwatorskiej dzwonnicy i otaczającego drzewostanu w m. Długa Kościelna obejmujący działkę nr 160.

Pouczenie

Od decyzji niniejszej przysługuje stronom - na podstawie art.127 § 1 i art.129 § 1 i 2 k.p.a. - odwołanie do Ministra Kultury, w terminie 14 dni od jej doręczenia - za pośrednictwem Wojewódzkiego Konserwatora Zabytków 08-110 Siedlce ul. Bema 4A.

W załączeniu:

1. mapa,
2. protokół
3. pouczenie

Otrzymują:

1.Parafia rzym.- kat. w Długiej Kościelnej

do wiadomości:

- ①Urząd Gminy w Halinowie,
- 2.Wydział Ksiąg Wieczystych
Sądu Rejonowego w Mińsku Mazowieckim,
- 3.Wojewódzki Urząd Ochrony Zabytków w Warszawie,
- 4.Starostwo Powiatowe w Mińsku Mazowieckim,
- 5.Krajowy Ośrodek Badań i Dokumentacji Zabytków w Warszawie,
- 6.Kuria Diecezjalna Warszawsko - Praska.
- 7.a/a

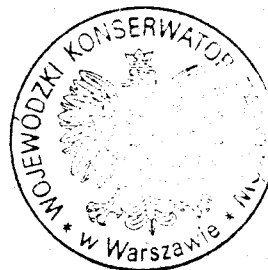

Z up. Wojewódzkiego Konserwatora Zabytków
mgr Stanisław Fiedorczuk
Kierownik Delegatury
w Siedlcach

Decyzja niniejsza urownomocniła się
w dniu 24.11.2004 r.
i podpisana
25.11.2004 r.

URZĄD REJONU KRAJOWIE
00-074 Halinów, ul. Spółdzielcza 1
województwo mazowieckie

RGG.7454-1457/06

Nr Kancelaryjny:

Województwo

Powiat

Jednostka ewidencyjna

Obręb

mazowieckie

miński

141207_5-Halinów - obszar wiejski

0006-DŁUGA KOŚCIELNA

30

WYPIS Z REJESTRU GRUNTÓW

JEDNOSTKA REJESTROWA : G4

KW VII81223

W Ł A Ś C I C I E L E

właściciel :

udział: 1/1, PARAFIA RZYMSKO-KATOLICKA W DŁUGIEJ KOŚCIELNEJ , siedziba: DŁUGA KOŚCIELNA

GRUNTY

Oznaczenie działki		Bliższe określenie położenia	Określenie konturów - użytków i klas gleboznawczych		POWIERZCHNIA w ha		Numer księgi wieczystej /oznaczenie innych dokument
arkusz	nr działki		Opis	Oznac.	użytków i klas	działki	
1	160		ter.zabud.inne pastwiska trwałe	Bi-RVI PsIV	0.46 0.14	0.60	KW VII81223
>> Id.dz: 141207_5.0006.160					Data ust.i wartość: ,		

Razem powierzchnia: 0.60 ha, słownie: sześćdziesiąt arów
cała jednostka: 5.01 ha, słownie: pięć ha, jeden ar

Sporządzono według stanu rejestru z dnia: 2006-09-18, sporządził(a): Joanna Słowik

Dokument niniejszy jest wypisem z opisowych danych ewidencji gruntów i budynków i nie jest przeznaczony do dokonywania wpisu w księdze wieczystej

z up. Burmistrza
Skwarc
Krystyna Skwarek
Kierownik Referatu Geodezji
i Gospodarki Gruntami

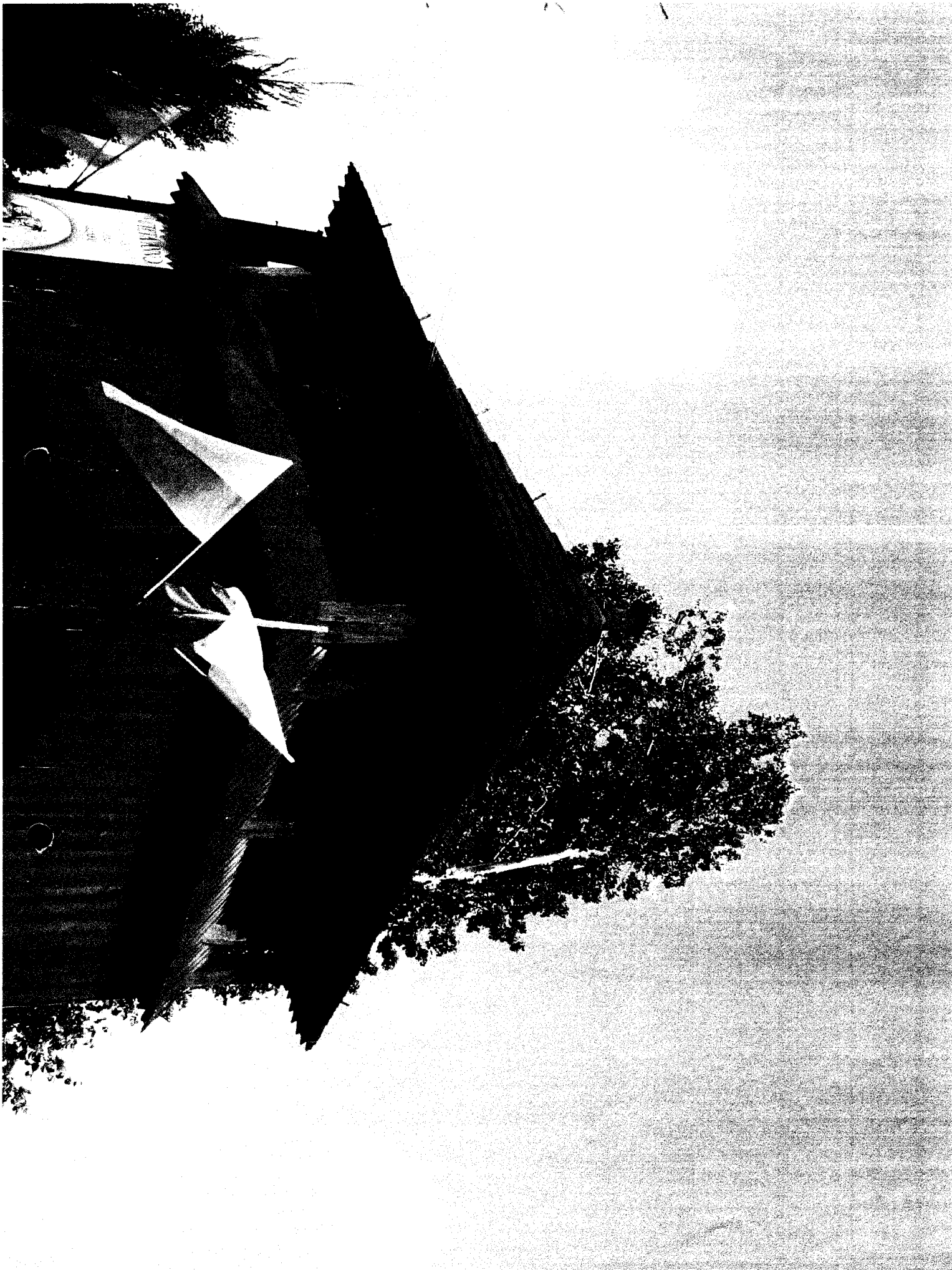

14





